

私の描く夢に向かって「自分づくり」の毎日を —

COSMORAMA

2011 MAY

コズモラマ



Topics

From here.
ここからはじめよう

木船 久雄 新学長就任

〈実績報告〉

- ・教育学習支援センター
- ・学生支援推進センター
- ・資格センター
- ・キャリアセンター

硬式野球部 2部昇格おめでとう
商学部商学科 福森 竜貴さん
<P.5に記事掲載>

From here. ここからはじめよう



COSMORAMA(コスモラマ)の由来
 「宇宙」や「世界」を表すCOSMOS(コスモス)とPANORAMA(パノラマ)との合成語。
 19世紀にロンドンの街角でしばしば行われた世界各地の様子をのぞきみせるショーの名称として使われたのが最初。世界の動きに興味を持ち、大きな視点に立ってそれを見渡すことができるようにとNGU NEWSの愛称に採用しました。

Vol. 85
 2011 MAY

Contents

- Topics
- 1・2 新学長あいさつ
学生が確実に成長できる大学を目指して
 2011年度 入学式を挙げる
 新生オリエンテーション風景
 - 3・4 **4つのセンターがNGU生の学生生活をサポートしています!**
 教育学習支援センター
 S-プラッツ(学習支援推進センター)
 資格センター
 キャリアセンター
 - Interview
 - 5・6 **活躍するNGU生**
今年から2部昇格 さらなる飛躍を!
 福森竜貴さん
 お昼休みのひとときを「より楽しい」時間に
 飯本佳林さん
 - 7 **2011年度入試結果と2012年度入試に向けて**
 - 8 地域連携センター
「シティカレッジ2011」講座開催のご案内
 2010年度 主なクラブ活動実績
 - 9 名古屋キャンパス・瀬戸キャンパス
教育研究振興資金募金のお礼とお願い
 健康センター・新会館「友愛」起工式
 - 10 2011年度 予算報告
 - Essay
 - 11 **Essay ㊦**
「日本のもうひとつの言語、もうひとつの文化」
 W.J.ハロフスキー
 - My lecture diary
 - 12 **私の講義日誌 ㊦**
「社会に不可欠な金融科目の重要性」
 小林礼実
 - Information
 - 13 「クラブハウス」が完成
 理学療法士国家試験結果報告
 学長・学部長・研究科長就任
 2010年度 学位記授与式を挙げる
 学長表彰で12名を表彰
 母会総会・父母懇談会のご案内
 - 14 2011年度 新任教職員紹介
 2010年度 新任職員紹介
 行事予定 2011年5月～11月

学生が確実に成長できる大学を目指して



学長 木船久雄

新学長あいさつ
 この度の東日本大震災により被害を受けた皆様、また被災地に所縁の深い皆様に、心よりお見舞い申し上げます。一日も早い復旧をお祈りしています。
 さて私は、前学長・小嶋博先生の後任として、本年4月より第11代学長という大役を任されることになりました。

目標として次の6つをあげています。それらは、①「敬神愛人」およびキリスト教主義教育の浸透度向上、②学生達の授業満足度の向上、③生活および就職活動の支援強化、④教育上の3つのポリシー(※AP、CP、DP)の整理と統合、⑤大学が持つ幅広いリソースを利用した社会貢献活動の充実、⑥学外組織(同窓会、地域、企業、高校等)との連携強化です。また、これまで本学が社会から高い評価を受けてきた特徴として、①キャリア教育や資格講座が充実、②先進的なICT(情報通信技術)利用教育、③国際交流と留学機会が豊富、④地域との連携の強さ、があります。これらを伸長させると同時に、「⑤丁寧な教育」を加えたいと考えています。そして、名実ともに「学生が確実に成長できる大学」として教育・研究・社会貢献を

2011年度 入学式を挙げる



2011年4月1日(金)午前10時30分から名古屋国際会議場センチュリーホールでキリスト教の礼拝形式に則り入学式が挙行されました。5学部9学科の1,277名、編入学17名、大学院64名、留学生別科8名の新生を迎えました。
 式では葛井宗教部長による聖書朗読 祈禱の後、木船久雄新学長より次のとおりの式辞がありました。

「この度の震災により被害を受けた方々、また被災地に所縁の深い方々に、心よりお見舞い申し上げます。
 皆さんが今日の式典に来る途中、震災義援金の活動をしている本学学生の姿が目にとまったと思います。今後はボランティアの派遣なども始める予定です。本学は「敬神愛人」を建学の精神とするキリスト教主義の大学です。「敬神愛人」は「神を敬い、人を愛する」と書きます。「神を敬い、人を愛する」とは、学ぶ者も教える者も謙虚であり、他者に優しくあれ、それが自らの人格陶冶と人類の平和や福祉をもたらす、ということです。
 今回の震災で、自らの身を呈して避難勧告を告げた消防団員や不足する水や食料を分け合っている人たちの姿に海外メディアは、称賛の声を上げています。私たちは、このような他者を愛する精神を大事にしたいと思います。また、他者を愛すれば他者からも愛され、他者とコミュニケーションもうまくいきます。他者を愛することは、日常のちよつとした気配りから始まり、その第一歩が挨拶です。就職活動の際、企業が求めるコミュニケーション能力の高い人材になるには挨拶がきちんとできることから始まります。大学では、学長の私と学生部長があいさつ運動の率先垂範の張本人です。私も皆さんに挨拶します。ですから皆さんも、教職員・学生同士で是非、挨拶を交わして欲しいと思います。
 大学は、知識を得る場所であると同時に、人格を磨き、自らの可能性に挑戦する場でもあります。皆さんの可能性を広げ、成長の機会とするために、大学は様々なチャンスを用意しています。授業は言うまでもなく、サークル、ボランティア活動、留学、地域貢献プロジェクト、大いに大学を利用して、自らを進化させてください。
 歴史的な大震災の年に、皆さんは名古屋学院

学生数(大学院・学部・留学生別科) 2011年5月1日現在

研究科	修士課程(修士課程)			博士後期課程			合計
	1年	2年	3年	1年	2年	3年	
経済経営	40	55	0	4	1		100
外国語学	6	9	-	-	-	-	15
通信教育課程	16	32	2	4	6		60
合計	62	96	2	8	7		175

学部	合計				
	1年	2年	3年	4年	合計
経済学部	468	514	489	591	2,062
商学部	355	353	376	391	1,475
外国語学部	252	223	206	252	933
人間健康学部	-	-	168	178	346
スポーツ健康学部	109	129	-	-	238
リハビリテーション学部	93	78	-	-	171
合計	1,277	1,297	1,239	1,412	5,225

留学生別科	合計
留学生別科	18
総合計	5,418

大学の学生になりました。振り返れば、この大震災は新しい日本が誕生する契機であったと言われるようになるでしょう。新しい日本を支え、新しい時代を切り拓いていくのは、間違いなく、あなた方です。
 建学の精神「敬神愛人」を胸に抱き、自らと日本の未来を切り開いていく若者になるよう、大学を大いに利用し挑戦してください。私たちは、皆さんを全身全霊で応援します。
 その後、大学院・学部・留学生別科の各代表による宣言、アンサンブルのとりによる奉献演奏がありました。
 入学式終了後は、本学吹奏楽部・ジャズ研究会による歓迎演奏があり、歓迎ムードが一気に高まりました。

スポーツ健康学部
 4月7日(木) スポーツ交流会(瀬戸キャンパス)
 追い抜いてやる~

商学部
 4月7日(木) ワールド(イトルワールド)
 みんな和気あいあい~

リハビリテーション学部
 4月7日(木) ワールド(瀬戸市探訪)
 焼き物体験面白い!

外国語学部
 30日(土) 新入生会(名古屋市内) 学習センター
 おいしいよ~

Orientation
新しい生活、新しい友達づくり!
 本学では毎年新入生オリエンテーションを開催しています。2011年度も、ガイダンスとともにフィールドワークや合宿を実施しました。このプログラムを通じて、友人や教員、ティーチングアシストの先輩らとの交流を深めます。大学の雰囲気に早く慣れ、充実した学生生活を送られることを期待しております。

新入生 オリエンテーション 風景
経済学部
 4月7日(木) ワールド(瀬戸キャンパス)
 久しぶりに歩いたっす。

4つのセンターが NGU生の学生生活を



サポートしています!

教育学習支援センター



誕生!

2010年10月、学部生のみならずの「学び」をサポートするために教育学習支援センター(Learning Support Center/LSC)が誕生しました。

学習相談や自習・検定・試験の援助・学部行事の企画・補助が主な仕事です。学生のみならずには、先輩や先生方との出会いの場にも、また、自己啓発の場にもなればと考えます。学生のみならずと一緒に「学び」の喜びをどんどんパワーアップしていきたいと思えます。

① 学習相談
授業や勉強に関する不安や疑問は、誰にでもあるもの。一人で悩まず、まずは気軽に相談してください。自信がないなら、もう少しだけ、やり足せばいいのです。大学生らしく、前向きに、どんどん「学び」しましょう。

資格センター



資格センターでは、学生の皆さんが、将来の夢に向かって、社会で活躍できるための資格取得へ向けて、きめ細やかなサポートをしています。

資格センターでは、特に、公務員採用試験、行政書士試験、宅建試験、簿記検定への合格力を入れておられます。1・2年で宅建・簿記に、3・4年生で公務員試験に合格できるよう、モデルプランを用意しております。また、資格専門学校による講座のみならず、無料の自主講座が開かれ、合格者を多数輩出してあります。簿記、宅建、行政書士、公務員に興味のある方は是非一度尋ねてみてください。

② 学習スペースの提供

LSCは、充実した学習環境が確保されています。広いテーブル、音楽が流れるカジュアルスペースと二人ずつに仕切られた学習スペース。グループでも一人でも、使い方は自由です。パソコンを持参すればインターネットも使えます。あなたの勉強部屋として上手に活用してほしいと思います。



カジュアルスペースある日の風景



学習スペース

③ 学習支援
先生方と連携して学部行事のサポートや授業の成果確認のための検定の実施など、色々な形で学生を支えます。まずは手始めに日本語検定やTOEICを目指してはどうでしょうか。

力が必要です。あきらめそうになったら、資格センターへきてください。資格センターには、明るく親身になってサポートしてくれるスタッフが学生の皆さんを待っています。資格に関する質問や講座に関する相談など、資格に興味にある方は、是非気軽にお越しください。



親身なスタッフ



資格ガイダンス

2010年度 資格試験実績
・宅地建物取引主任者 14名
・総合旅行業務取扱管理者 7名
・国内旅行業務取扱管理者 16名など

2011年度 資格講座スケジュール

資格対象	講座名	開始日	キャンパス
公務員	公務員試験対策講座	5月18日	名古屋
教員	教員採用試験対策講座	9月6日	
国家試験対策	行政書士試験対策講座	6月15日	
	宅地建物取引主任者試験対策講座	5月14日	
	旅行業務取扱管理者試験対策講座	5月11日	
ITサポート試験対策講座			

その他にも多数の講座を開講します。

S-プラッツ



S-プラッツ(学生支援推進センター)は、学生のキャンパスライフをあらゆる面から支援しています。その取組は、大きく分けて3つあります。

1つ目は、(課外活動支援)です。主に、クラブへの加入案内・サークルの新規立ち上げサポートをしています。さらに当センター独自のイベントも企画し、学部・学年をこえた学生交流の場を提供しています。(昨年度は「瀬戸」名古屋35キロハイイク」女子限定! ひな祭りイベント」などを開催しました。)

2つ目は、(へなんでも相談窓口)機能です。学生から寄せられる相談内容は、単位のこと、友達のこと、将来のこと等、多岐にわたります。さまざまな質問・要望に応えられます。

キャリアセンター



将来の進路について、幅広くサポートしているのがキャリアセンターです。全学部共通の科目「キャリアデザイン」や「インターンシップ」の企画・運営から、進路選択や就職活動に必要な情報提供などを行っています。「キャリアデザイン」は1年次から3年次まで開講され、学生自身が自分を見つめ、将来について考え、社会にできるための基礎知識を養います。「インターンシップ」は企業・団体で夏季・春季の休暇を利用して実習(2週間)を行い、毎年150名程度の学生が参加しています。就職支援としては、就職ガイダンス、就活スタート個人面談、内定者報告会、履歴書・面接・筆記試験などの就職対策特別講座、業界セミナー、本学主催会社説明会などのイ

3つ目は、へチャレンジ支援プロジェクトです。

3つ目は、へチャレンジ支援プロジェクトです。学生団体や学生個人の挑戦をサポートする制度を本年度から始めます。「大学に入ったからには何かに挑戦したい」と思っている人、お待ちしています。



瀬戸/名古屋ハイイク

S-プラッツの様子

イベントもたくさん!

ひなまつりイベント

2010年度 就職実績

(株)トーエネック、トヨタ自動車(株)、新日本製鐵(株)、ヤマハ(株)、コカ・コーラセントラルジャパン(株)、パロー(株)、(株)エディオン、(株)エーピーシー・マート、(株)岐阜銀行、瀬戸信用金庫、東海東京証券(株)、住友不動産販売(株)、東日本旅客鉄道(株)(JR東日本)、東海旅客鉄道(株)(JR東海)、郵便局(株)、伊勢湾海運(株)、名港海運(株)、(株)ANAエアサービス東京、(株)中電シーティーアイ、(株)宮崎放送、(株)名古屋観光ホテル、(学)藤田学園藤田保健衛生大学病院、公立学校教員・職員、市町村職員、消防官、警察官、自衛官、ほか



2月の本学主催会社説明会は体育館で開催され、たくさんの学生が参加しました。
*キャンパスコミュニケーションシステム
学生と教員・事務局を結ぶNGU独自のITシステム。大学からの連絡事項がパソコンから確認できます。

お昼休みのひとときを「より楽しい」時間に

活躍する NGU生 interview

今年から2部昇格 さらなる飛躍を！

◆硬式野球部の日々の練習や活動内容について教えてください。

僕たち名古屋学院大学硬式野球部は、昨年度は「1部昇格をめざして、選手・スタッフ全員で日々練習に励んでいます。授業が終わった後、15時半から自主練習を開始し、17時から全体練習を3時間程度行っています。現在は春季リーグ戦が開幕しているため、日中は試合が多いです。また、夏休みには富山遠征か関東遠征を行う予定です。

◆野球部の「キャプテン」として苦労すること何ですか？

今年から主将となり、チームの雰囲気や、各選手のモチベーションを上げる事にも苦労しています。また、就任して



◆野球部としての活動を通して嬉しかったことはどのようなことですか？

日々の練習を頑張ってきて、自分として結果が出たとき、そしてチームが試合に勝利したときから日も浅いので、自分がどう振舞えばチームの雰囲気が良くなるか、各選手のモチベーションアップに繋がるか試行錯誤している段階です。

そのなかで、少なくとも現在は「自分が行動で示して先頭に立つ」ということを意識して練習に取り組んでいます。当たり前の事かもしれませんが、少しでもチーム全体に良い影響を与えられれば良いと思い、意識して行動しています。

「皆で一丸に」

硬式野球部は現在2部に在籍している近い将来1部昇格をめざし、明るく元気をモットーに日々活動しています！

商学部商学科4年
ふくもりりゅうき
福森 竜貴さん
(名古屋学院大学硬式野球部 主将)

◆勉強との両立はどのようにしていますか？

僕自身、正直に言いますと「自分は頭が良い」などと胸を張って言う自信がありません。ですので、自分がまずできることの第一歩目として、入学してから現在まで「とにかく授業を休まない！」という事を意識し、勉強もおろそかにならないよう頑張ってきました。その結果、先生方も親しくしていただき、聞きたいことはすぐに聞ける、また様々なお話を聞けるという関係になることができたので、今では授業に出ていて良かったなあと感じています。そして、3年生終了時まで単位を落とすことなく、全て取得する事ができました。

◆今年目標を教えてください。

今年中にチームを1部リーグに昇格させる事が目標です。まずは一段階として、春季リーグ戦で2部に残留させ、4年生にとっては最後のリーグ戦となる秋のリーグ戦で、僕たち4年生が中心となり1部に昇格させ



活躍する福森さん



2部昇格を決めた入れ替え戦後：昨年秋

◆ありがとうございます。

キャプテンとしてチームメイトと毎日厳しい練習に取り組む福森さん。福森さん個人の活躍はもちろん、硬式野球部の活躍にも期待が膨らみます。

◆「昼コンプロジェクトクラブ」(以下「昼コン」)は、どのような活動をしている団体ですか？

ピアノ・ギター・バイオリンなどさまざまな楽器の演奏によって、皆さんにお昼休みをより一層楽しんでもらうことを目標に、主に第2・第4金曜日に開催するミニコンサートの企画と運営をメインに活動しています。

基本的には自らが演奏するわけではなく、演奏できる方(吹奏楽部さんやJAZZ研究会さんなど)をお呼びして演奏をしていただくという活動で、出演依頼のオフアールを出したり、ミニコンサートを運営するうえで音響機材の操作、司会進行をしたりしています。そのため、「機材を運び出し、片付ける」といった機材設置・操作向上のための実務的な練習も毎週行っています。活動内容が、どこか会社みたいなサークルです。

◆「昼コン」に所属したきっかけはどのようなものでしたか？

先輩に勧誘され、言われるがままにブースへ話を聴きに行った際に、「おもしろそう!」と思ったのがきっかけです。現在、自身が3年生になり、新



2011ダンス部

2011年度最初の昼コンでは、ダンス部が登場。多くのお客さんを集めた盛況に終わりました

入生の後輩のみなさんにも当時の私と同じように「おもしろそう!」と思ってもらえるようなサークルを目指しています!

◆「昼コン」で大変な(だった)こと、苦労した経験はありますか？

「昼コン」は、コンサートを開催する頻度も高いので、そのぶん月間の企画書や使用場所の申請書、イベント後の報告書など提出すべき書類が多く、サークルの仲間の協力も得ながら毎回毎回奮闘しています。

また、出演していただく団体さんを探すために、大学内を歩き回り、スケジュール調整を行っているときはとても大変です。しかし、そのぶんスムーズにコンサートを進行し、会場が盛り上がり上がったときは、言葉にできない満足感があります。個人的な部員が集まっています。みんなやる時はやる!仲間ばかりなのでとても助けられています!

◆では、活動を続けるなかで良かったこと、やりがいを感じることは何ですか？

お客さんが楽しんでくれたり、出演してくれる人が楽しんでくれるのが一番です。

そのために、これまで楽器演奏が多かった「昼コン」にダンス部さんやアークシオンサークルさんなどに登場してもらおう等、いろいろな企画を考え、より楽しい空間になるようメンバー皆で工夫しています。また、裏方である私自身もとても楽しんでいきます。



本番中の飯本さん

本番中の飯本さん。演奏者をしっかりサポート

◆今後の「昼コン」の目標はどのようなことですか？

地域の方々が、私たちに興味を持ち、ミニコンサートに来てもらえるようにする!というのが最大の目標です。以前、学校の前を歩いていたお年寄りの方に手作りのチラシをお渡ししたら、本当に見に来てくれたこともあるんです。お礼を言いに行くと、「また来るよ!」と言ってくださり、私自身とても幸せな気持ちにさせていただきました。今後は、作ったチラシを地域の公共施設

「みんなが楽しめる場に」

演奏者、NGUの学生さん、地域の方々、そして私たち自身も…。皆さんが楽しむことのできる場をめざし、これからもがんばっていきます!

外国語学部国際文化協力学科3年
やぶもと かりん
飯本 佳林さん
(コンサート企画運営サークル「昼コンプロジェクトクラブ」主幹)



シティカレッジ2011

講座開催のご案内

本学地域連携センターでは、市民の皆さまを対象とした生涯学習講座「シティカレッジ」を開講しています。2011年度は、下記のとおり、本学教員を講師の中心に13講座を開講します。詳しい資料をお送りしますので、地域連携センター(052-678-4085)までお問合せください。



		開講期間	曜日	時間	受講料	会場
コミュニケーション講座	英会話に慣れよう!	全10回	6/8~7/27	水・木	10:30~12:00	10,000円 A
	英語で話そう!	全10回	10/12~12/21	水	10:30~12:00	10,000円 A
	実りの中国語(初級)	全10回	6/22~8/31	水	15:30~17:00	10,000円 A
	実りの中国語(初級~中級)	全10回	10/5~12/14	水	15:30~17:00	10,000円 A
	仕事に役立つ中国語	全10回	6/21~8/30	火	19:00~20:30	10,000円 A
	会話で楽しむ韓国語	全10回	10/7~12/16	金	19:00~20:30	10,000円 A
スキルアップ講座	IT講習会 ~熱田~	全6回	10/5~11/9	水	15:30~17:00	無料 B
社会講座	経営戦略立案入門	全5回	6/23~7/21	木	18:30~20:00	無料 A
文化講座	スコットランドの言語と文化	全4回	10/4~10/25	火	18:00~19:30	無料 A
健康とスポーツ講座	安心!安全!な老後のための生活設計講座	全5回	7/1~7/29	金	13:30~15:00	無料 A
特別講座	英語発音の基礎	全4回	9/16~9/17	金・土	18:00~21:10	無料 A
	キリスト教の愛とは	全3回	11/10~11/24	木	15:30~17:00	無料 A

会場について
 ①名古屋学院大学さかえサテライト(名古屋市中区栄4-1-1中ビル7F)
 ②名古屋学院大学名古屋キャンパス日比野学舎(名古屋市中区日比野1番17号)
 ※受付開始日は2011年5月16日(月)10:00 STARTです。 ※申し込み締め切り日は、各講座開講の2週間前です。先着順に受付し定員に達しましたらキャンセル待ちとなります。
 ※「実りの中国語」は教材費が別途必要です。
お問い合わせ先 名古屋学院大学地域連携センター(企画地域連携室) TEL:052-678-4085

2010年度 主なクラブ活動実績

2010年度、バスケットボール部の「東海学生バスケットボール連盟(女子)」昇格、硬式野球部の「愛知大学野球リーグ2部」昇格をはじめ、本学のさまざまなクラブ活動が優秀な成績を収めました。

主な成績(団体)		主な成績(個人)	
バドミントン部	中日新聞中部学生バドミントン連盟(男子)昇格	ゴルフ部	中部学生ゴルフ選手権競技 全国大会出場
バスケットボール部	東海学生バスケットボール連盟(女子)昇格	少林寺拳法部	東海学生新人大会 男子組演武有段の部 1位/3位
硬式野球部	愛知大学野球リーグ2部昇格		東海学生少林寺拳法大会 男子二段以上組演武 3位
馬術部	中部学生自馬競技大会優勝	日本拳法部	中部日本学生拳法選手権大会 男子個人戦 2位(全国大会出場)
ボクシング部	中部学生新人戦(団体)優勝		女子個人戦 2位(全国大会出場)
日本拳法部	第45回中部日本学生拳法新人戦大会(男子)準優勝	馬術部	愛知学生馬術大会 障害飛越競技小障害(H100) 3位
			中部学生自馬競技大会 中障害飛越競技2位(全国大会出場)
		ボクシング部	中部学生新人戦 ライトウェルター級・フライト級 1位



2011年度は、個人競技・団体競技ともに昨年以上のさらなる活躍が期待されます。

2011年度入試結果と 2012年度入試に向けて



CAMPUS NOW

2011年度入試も、長引く経済不況により、安全志向・地元志向・受験校の絞込みが続き、いわゆる中堅大学において志願者数を集める結果となりました。

そうした状況下において、本学の志願者数は4,821名となり、前年度より975名(25.4%)の大幅増となりました(下表参照)。この総志願者数は、本学において1999年以来の志願者数となっております。学科別に見ますと、どの学科もほぼ同じく志願者が増加しており、結果、入学定員を上回る入学者を迎え入れることができました。

次に、2012年度入試について変更点を中心にご説明いたします。

①AO入試について、2012年度ではこれまでのセミナー方式とプレゼンテーション方式の2方式をセミナー型のみ1方式とします。内容については、昨年までのセミナー方式とほぼ変わりなく、3日間の授業・小テストの総合評価、または2日間の授業+最終日の課題確認テストでの評価となります。

9月1日(木)より出願が開始され、

9月18日(日)・19日(月祝)・24日(土)の3日間が入試日となります。

②一般推薦入試(前期)では、リハビリテーション学部において小論文+面接型を導入します。昨年度までは、基礎学力テスト+面接型の実施でしたが、他学部同様、小論文型を実施し、多様な学習経験のある受験生を受け入れたいと思います。リハビリテーション学部小論文型の出願資格については、全体の評定平均値が3.5以上となります。

③一般推薦入試(後期)については、昨年度まで受験科目が、小論文+基礎学力テスト+面接でしたが、基礎学力テストと面接での受験とし、小論文を廃止しました。出願資格については、リハビリテーション学部以外には、評定平均値の基準はありません(リハビリテーション学部は、3.0以上)。年内に合格の出る最後の入試がより受験しやすくなりました。

④一般入試については、昨年度同様、前期日程と中期日程において、同一一学部内での2教科型と3教科型の併願を可能とします。1回の受験で、2回の判定が行われます。さらに、センター試験利用入試を前期・中期・後

期と3回実施し、2回目の受験料を5,000円に大きく減額します。たとえば、一般入試の前期日程を同日併願し、センター試験利用入試(前期)もあわせて出願すると、50,000円の検定料で3つの合否判定が行われ、合格率をぐっと高めることができます。また、センター試験利用入試を2期から3期に増やすため、センタープラス方式入試は廃止します。

なお、2012年度入試要項の詳細は、2012年度入試ガイド・各種入試要項を入学センターまでご請求ください。

また、実際に大学の授業・施設を体験できるようオープンキャンパスを下記のとおり開催いたします。ぜひ、みなさまのお知り合いの方へもご案内ください。よろしくお願いいたします。

2012年度入試日程

試験日	試験区分
9月18日(日)・19日(月祝)・24日(土)	●AO入試(セミナー型)
9月18日(日)	●海外帰国生特別入試(前期) ●社会人特別入試(前期) ●編入学一般入試(前期) ●外国人留学生一般入試(前期)
11月6日(日)	●指定校推薦入試
11月5日(土)・6日(日)	●一般推薦入試(前期)
11月5日(土)	●スポーツ推薦入試(前期)
12月10日(土)	●一般推薦入試(後期) ●スポーツ推薦入試(中期)
1月30日(月)・1月31日(火)・2月1日(水)	●一般入試(前期)
2月15日(水)	●一般入試(中期) ●海外帰国生特別入試(後期) ●社会人特別入試(後期) ●編入学一般入試(後期) ●外国人留学生一般入試(後期)
2月28日(火)	●一般入試(後期A日程) ●スポーツ推薦入試(後期)
3月12日(月)	●一般入試(後期B日程)

※上記のほか、センター試験利用入試(前期・中期・後期)も実施します。個別試験は実施しません。

2011年度入試結果(各入試区分を合算)

学部	学科	志願者				合格者				入学者			
		2010		2011		2010		2011		2010		2011	
		全体	女子	全体	女子	全体	女子	全体	女子	全体	女子	全体	女子
経済	経済	1,220	114	1,360	140	619	73	626	73	341	37	304	32
	政策	376	51	581	91	301	36	313	50	194	17	164	18
商	商	693	161	733	177	359	95	346	109	252	69	232	74
	経営情報	236	50	404	71	179	46	205	45	113	26	123	23
外国語	英米語	440	266	535	258	274	168	296	135	130	83	139	66
	中国コミュニケーション	78	33	162	92	76	32	84	41	46	19	58	28
スポーツ健康	国際文化協力	106	67	152	92	104	69	132	85	49	30	55	31
	スポーツ健康	396	53	482	94	189	31	164	41	133	21	109	23
リハビリテーション	理学療法	301	77	412	111	143	42	169	65	84	20	93	29
	総計	3,846	872	4,821	1,126	2,244	592	2,335	644	1,342	322	1,277	324

※第2~3志望合格者は合格学科に算入。

2011年度 オープンキャンパス日程	
名古屋キャンパス	7月23日(土)・8月27日(土)・11月26日(土) ※11月26日は入試説明会として実施
瀬戸キャンパス	7月30日(土)・7月31日(日) ※詳細は本学HPを参照ください

2011年度 予算報告

学校法人名古屋学院大学の2011年度予算は
3月17日に理事会と評議員会で承認されましたので概略をお知らせします。

消費収支計算書

消費収支計算書は、当該年度の帰属収入合計(借入金等の負債となる収入を除く)から基本金組入額を控除した「消費収入の部合計」と当該年度に消費する「消費支出の部合計」を比べて「消費収支差額」を算出する構造になっています。これにより当年度の収支の均衡や経営状態の健全性を判断することができます。また、基本金組入額は主に当年度および将来取得する施設・設備の取得資金額です。

2011年度の帰属収入は6,540,537千円となっています。基本金組入額は637,278千円となっています。全て第1号基本金で、瀬戸キャンパスの健康センター建設、合宿所友愛建て替え、六合館耐震工事に伴う施設・設備関係支出、白鳥学舎隣地購入に伴う借入金返済額の組入れによるものです。この結果、消費収入の部合計は5,903,259千円となります。消費支出の部合計は6,174,928千円で当年度消費収支差額は271,669千円の支出超過となっています。学校法人の運営を財務面からみるもっとも重要な帰属収支差額は365,609千円の収入超過となります。

資金収支計算書

資金収支計算書は、当該年度の諸活動に対応する全ての収入、支出の内容を明らかにすることと、支払資金の期末を明らかにすることです。

支払資金は前年度繰越支払資金が3,491,880千円で次年度繰越支払資金は3,103,226千円となり、388,654千円減少しております。

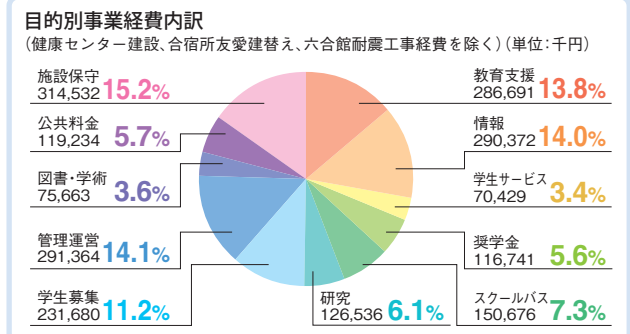

2011年度予算総括表 (学校法人会計基準による)

(単位:千円、単位未満四捨五入) ※10年度予算は二次補正額

資金収支計算書

科目	収入の部		
	11年度予算	10年度予算	差異('11-10)
学生納付金収入	5,683,884	5,824,474	△ 140,590
手数料収入	117,195	117,195	0
寄付金収入	30,000	30,000	0
補助金収入	481,450	506,739	△ 25,289
資産運用収入	67,030	39,680	27,350
資産売却収入	0	0	0
事業収入	24,860	29,555	△ 4,695
雑収入	136,118	76,440	59,678
借入金等収入	0	0	0
前受金収入	975,180	975,180	0
その他の収入	140,317	230,543	△ 90,226
資金収入調整勘定	△ 1,269,898	△ 1,208,304	△ 61,594
前年度繰越支払資金	3,491,880	3,677,317	△ 185,438
収入の部合計	9,878,016	10,298,820	△ 420,804

消費収支計算書

科目	消費収入の部		
	11年度予算	10年度予算	差異('11-10)
学生納付金	5,683,884	5,824,474	△ 140,590
手数料	117,195	117,195	0
寄付金	30,000	30,000	0
補助金	481,450	506,739	△ 25,289
資産運用収入	67,030	39,680	27,350
資産売却差額	0	0	0
事業収入	24,860	29,555	△ 4,695
雑収入	136,118	76,440	59,678
帰属収入合計	6,540,537	6,624,083	△ 83,546
基本金組入額合計	△ 637,278	△ 530,785	△ 106,493
消費収入の部合計	5,903,259	6,093,298	△ 190,039

2011年度の主な事業内容

- 2010年10月に開設した「教育学習支援センター」が本格的に業務をスタート。入学前教育、基礎教育、学部事業、FD活動に取り組みます。
- 瀬戸キャンパスに理学療法士を目指す学生の実習可能な診療施設として健康センターを建設します。
- 瀬戸キャンパスの老朽化した友愛合宿所を建て替え、セミナー活動やクラブ活動等で快適に利用できる環境を整備します。
- 瀬戸キャンパスの六合館を耐震化し、安全な教育環境を提供します。
- 大学と学生をつなぐ「CCS(キャンパスコミュニケーションシステム)」を継続してバージョンアップ(4年計画の2年目)します。
- 名古屋キャンパスが広く社会に認知されるように特別広報を今後3カ年かけて行います。
- 新入生プログラム・ガイダンスの実施(経済学部:熱田区ウォークラリー、商学部:リトルワールド、外国語学部:豊田野外教育センター、スポーツ健康学部:スポーツ交流、リハビリテーション学部:瀬戸市探訪)
- 大学院昼夜開講(さかえサテライト設置・名古屋市栄中日ビル7階:企業経営特別講座等)
- キャリア形成の支援(能力開発講座、資格講座、インターンシップ)
- 情報教育の推進(ノートパソコンを全学生に配布、第10期電子計算機システム、パソコン検定講座)
- 学内情報システムの整備とIT化の整備促進(CCS:キャンパスコミュニケーションシステム)
- 情報検索サービス(電子ジャーナルデータベースの充実)
- 国際化推進(長期・中期・短期の留学生派遣、海外協定校からの交換留学生の受入、インターナショナルラウンジでの語学習得や異文化理解の促進)
- 特色ある教育(戦略GP[知域拡大プロジェクト]、大学教育推進GP[経済学コア6の形成]、学生支援推進GP[就職]の各文科省選定事業)
- スクールバス運行(無料運行の実施、高蔵寺・瀬戸市駅2路線)
- 奨学金の充実(日本学生支援機構奨学金、一般奨学金、緊急奨学金、社会人学生奨学金、入学生緊急奨学金、入学奨励金等)
- 健康診断等(学生定期健康診断、学医診察、学生相談カウンセラー)
- 父母懇談会(開催会場:大学、岐阜、四日市、浜松、金沢)
- 地域連携センター事業(シティーカレッジ:キリスト教の愛とは、仕事に役立つ中国語等)

目的別事業予算(資金収支の教育研究経費+管理経費+施設関係+設備関係の各支出の合計)は表のとおりです。

科目	支出の部		
	11年度予算	10年度予算	差異('11-10)
人件費支出	3,196,180	3,046,613	149,567
教育研究経費支出	1,578,961	1,594,008	△ 15,047
管理経費支出	403,679	362,077	41,603
借入金等利息支出	15,997	18,727	△ 2,731
借入金等返済支出	146,000	146,000	0
施設関係支出	385,869	280,785	105,084
設備関係支出	105,409	104,000	1,409
資産運用支出	942,696	942,338	358
その他の支出	310,000	514,748	△ 204,748
予備費支出	70,000	70,000	0
資金支出調整勘定	△ 380,000	△ 272,357	△ 107,643
次年度繰越支払資金	3,103,226	3,491,880	△ 388,654
支出の部合計	9,878,016	10,298,820	△ 420,804

科目	消費支出の部		
	11年度予算	10年度予算	差異('11-10)
人件費	3,510,304	3,259,363	250,941
(内退職給付引当額)	(512,031)	(310,666)	201,365
教育研究経費	2,168,021	2,206,243	△ 38,223
(内減価償却額)	(589,060)	(612,235)	(△23,175)
管理経費	430,606	389,130	41,476
(内減価償却額)	(26,927)	(27,054)	(△127)
借入金等利息	15,997	18,727	△ 2,731
資産処分差額	0	0	0
徴収不能引当金繰入額	0	0	0
予備費	50,000	50,000	0
消費支出の部合計	6,174,928	5,923,464	251,464
当年度消費収支差額	△ 271,669	169,834	△ 441,502
前年度繰越消費収支差額	△ 3,550,062	△ 3,719,895	169,834
翌年度繰越消費収支差額	△ 3,821,731	△ 3,550,062	△ 271,669
帰属収支差額	365,609	700,619	△ 335,010
帰属収支差額比率	5.6%	10.6%	

財務情報の公開について 2010年度決算関係書類(財産目録・貸借対照表・収支計算書・監事及び独立監査法人による監査報告書・事業報告書)及び2011年度予算書類・事業計画書は、6月上旬以降に名古屋キャンパス白鳥学舎財務課および瀬戸キャンパス総合事務部で縦覧できます。なお、本学ホームページでも公開いたします。

名古屋キャンパス 瀬戸キャンパス

教育研究振興資金募金の お礼とお願い

教育研究振興資金募金にご賛同いただき、ご寄付いただきました皆様方に心から感謝申し上げます。

2010年度後期の募金につきまして、寄付者ご芳名をまとめさせていただきました。

名古屋学院大学では継続して教育・研究の充実、発展に必要な経費及び施設拡充の為「教育研究振興資金」へのご協力を広くお願いしております。これからもご協力をよろしくお願い申し上げます。

教育研究振興資金募金について

寄付金の使途 教育研究振興資金に充当させていただきます。

寄付金要項 1. 寄付金種類 1口 1万円(1口以上)

2. 振込方法

同封の「払込取扱票」に必要事項をご記入いただき、郵便局でお払ください。手数料は必要ありません。なお、一年生ご父母には別途送付しております。

3. 寄付者ご芳名等の公示

寄付者ご芳名、寄付金額につきましては大学広報誌「コスモラマ」に掲載させていただきます。なお、掲載の可否につきましては「払込取扱票」のご芳名掲載「不・可」欄の該当箇所に○をご記入願います。

4. 寄付金に対する減免税措置について

本寄付金が2万円を超える場合は、確定申告でその超えた金額がその年の課税所得金額から控除されます。但し、新入生の場合には入学年の4月から12月までの寄付は寄付金控除の対象となりません。

お問合せ先 名古屋学院大学総務部財務課募金係 TEL:(052)678-4084

教育研究振興資金募金

(2010年10月1日~2011年3月31日受付分) <8件> 990,000円

学生父母関係 <5件> 70,000円

20,000円	西川 進	野田 光	10,000円	遠藤 光雄	匿名希望 2件
---------	------	------	---------	-------	---------

教職員 <1件> 120,000円

120,000円	木下 政宣
----------	-------

企業・法人 <2件> 800,000円

750,000円	株式会社 文教	50,000円	みずほ証券株式会社
----------	---------	---------	-----------



瀬戸キャンパス

健康センター・新合宿所「友愛」 起工式を執り行いました

2011年3月22日、瀬戸キャンパスにおいて「健康センター」と新合宿所「友愛」の起工式を執り行いました。

「健康センター」は、瀬戸キャンパス東門向いの駐車場北側に建設します。通所リハビリと診療リハビリの、2つの機能を備えた診療所で、リハビリテーション学部生が実習を行うことが可能となります。(2011年9月竣工予定)

新合宿所「友愛」は、瀬戸キャンパス既存の合宿所敷地内に建設します。居室が14部屋、ミーティングルーム、テラスを備え、充実した設備に加え、敷地内にバーベキューをすることができるスペースを設けるなど、ゼミやサークル、クラブ活動等の合宿において最適の設備が整っています。(2011年10月竣工予定)



「健康センター」の完成予想図



新合宿所「友愛」の完成予想図

日本のもうひとつの言語、もうひとつの文化

外国語学部教授
W.J.ハロフスキー



本学さかえサテライトで行われた特別講演会

私が「日本手話を研究している」と人によって、「手話は世界共通でしょうか？」という質問をよくされる。「国によって手話はそれぞれ違うよ」と答えると、「日本語手話と英語手話は違うの？」とまたよくきかれる。まず、音声言語と同じように、国によって手話が違っていて文化と習慣が違うので、その相違によって文化と表現も違ってくる。

たとえば、アメリカ手話(ASL)の場合、「食べる」という手話は、まずサンドウィッチのようなものを持っている手の形を作り、その片手を口の近くにもってくる。日本語の場合、日本の文化とろう者のろう文化のなかの言語なので、サンドウィッチをもっている手の形よりも、①のように、口の近くにお箸をもってくるしぐさが「食べる」という手話になる。そして、国によって手話が違うだけではなくて、同じ国のなかでも、地域によって、音声言語とおなじように、独自の手話方がある。

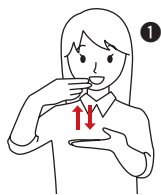

あるが、②のほうがよく関西で使用されており、③はよく関東で使用されている。地域共通ではないので、世界共通ということも無理である。

もうひとつ、日本語と日本語も違う。日本語対応手話(日本語の文法に合わせた手話の手形)もあるが、ろう者が使う日本語の文法単語の順序は日本語や日本語対応手話とは異なる。簡単な例文をみてみよう。

たとえば、日本語の「まだ結婚してない」という文は④のような日本語対応手話になる。「まだ」「結婚」「ない」の順序は、日本語と同じ順序である。しかし、日本語の順序は少し異なり、⑤のようになる。文が短くなると、順序も違ってくる。「結婚」「女」と「男」が一緒に「なる」という表現は同じだが、「まだ」という手話が最後にくる。この場合、「まだ」という手話は文末で動詞のような働きもする。それともうひとつ、日本語の場合、顔の表情も文法的な働きをする。たとえば、「まだ結婚してない」ではなく、あせて、「結

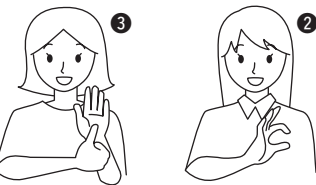

婚まだだよ!!!」のような文であれば、⑥のようになる。顔の表情が厳しくなると、手が離れている距離がちがう。

名古屋学院大学に耳が聞こえない学生がいる。耳が聞こえない方が教える手話の講義と手話サークルもある。興味ある学生は是非参加してください。手話は楽しいよ!

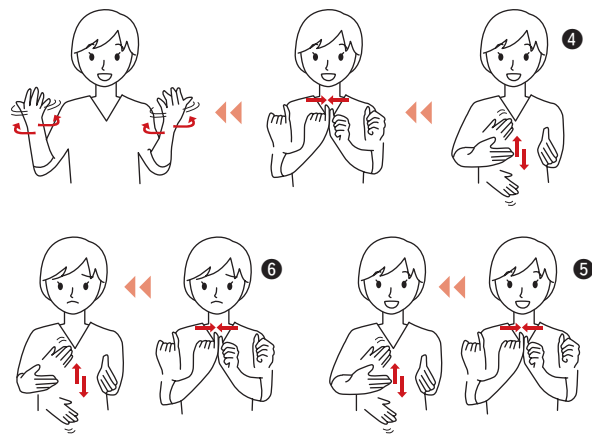

私の

講義日誌

学生たちの夢を応援する
教員が熱く語ります。

24

社会に不可欠な金融系科目の重要性

金融は社会という身体の中における 血液循環のようなもの



私は、経済学部所属し、「金融論入門」「金融論」「国際金融論」「現代ファイナンス」といった金融系の科目を担当しています。もちろん、専門は「金融論」です。「金融論」と聞くと難しそうとつつきにくいイメージがありますが、そんなことはありません。「金融(お金:カネ)」は私たちにあって不可欠で身近な存在であり、健康や家族、生命と同じくらい重要なものです。

「金融論」とは「お金の流れ」に関わるさまざまな経済現象を分析する学問です。すなわち、「金融」とはお金に余裕のあるところから必要なところへ流れるようにすることです。

たとえば「お金(カネ)」は私たちの身体

の血液と同じであるといえるでしょう。私たちの身体は血液循環が滞ると機能不全に陥り病気になることがあります。経済社会にも同じことが言えるのです。経済社会では資金循環「お金の流れ」が滞ると社会は機能不全に陥り、経済用語でいう、インフレやデフレになり私たちの生活に影響を及ぼします。ですから、「お金(カネ)」は私たちの生活には欠かせません。

私が担当する金融系の科目は、分りやすく言うと、「金融論」では国内外のお金の流れ、「国際金融論」では国と国のお金のやりとり、「現代ファイナンス」ではお金をいかにうまくやりくりできるか、について学びます。



経済学部講師
こばやしあやみ
小林礼実

また、私は2・3・4年生の演習(ゼミ)を担当しています。私は「授業では厳しくゼミではやさしく楽しく」をモットーにしています。2年生のゼミでは、「金融論」の理論や分析手法、基礎知識を培い、後に専門科目を履修する際に必要とされる経済学的思考を身につけます。3・4年生のゼミでは、金融に限らず、自分が興味を抱くさまざまな経済学的諸問題を経済学的に分析しますが、並行して、自分の目指す就職先にたどり着けるよう「社会人基礎力」も身につけてもらいます。私のゼミ生はみな明るく元気でヤル気に溢れ、学業のみならず学生生活や部活動・サークル・アルバイトといった、なににごにも一生懸命に取り組んでおり、そんな彼らを誇りに思います。

みなさんも大学で金融系の科目を積極的に勉強し、「お金(カネ)」の重要性を理解しましょう。そして、金融の理論や知識に基づき、日本あるいは諸外国の金融に関わる身近な諸問題を解決してみませんか。

My lecture diary



2011年 5月～11月 行事予定

5月
2日(月) 臨時休講
6日(金) 臨時休講
10日(火) 雑誌リサイクル展[～20日(金)まで]
[学術情報センター]
11日(水) インターシップガイダンス[キャリアセンター]
TOEFL-ITP [国際センター]
中旬 PC検定試験3級講習会[～6月下旬・6日間]
[学術情報センター]

6月
8日(水) NGUチャペルコンサート[キリスト教センター]
TOEFL-ITP [国際センター]
中旬 学部長表彰
ホームページ作成講座(初級)
[～7月中旬][学術情報センター]
宗教講習会[キリスト教センター]
22日(水) 中国語スピーチコンテスト [国際センター]
学生大会

7月
上旬 学生論文コンクール募集公示
(投稿〆切10月末日)[総合研究所]
宗教講習会[キリスト教センター]
6日(水) TOEFL-ITP [国際センター]
18日(月) 臨時開講
25日(月) 春学期定期試験 [～8月5日(金)まで]

8月
上旬 フレッシュマンキャンプ[体育会など]
インターンシップ[キャリアセンター]
5日(金) 春学期授業終了
8日(月) 春学期集中講義(但し、一斉休暇、追試験日を除く)
[～9月9日(金)まで]
夏季休暇 [～9月20日(火)まで]
11日(木) 春学期追試験 [～12日(金)まで]
26日(金) 春学期再試験 [～29日(月)まで]

9月
15日(木) 春学期学位授与式
留學生別科秋季入学式
中旬 大学院経済経営研究科経済学専攻入試[修士]
大学院外国語学専攻英語学専攻入試[修士]
大学院経済経営研究科経営政策専攻入試[博士前期]
大学院外国語学専攻国際文化協力専攻入試[修士]
20日(火) 春学期終了
21日(水) 秋学期授業開始
履修登録変更期間 [～27日(火)まで]
23日(金) 臨時開講
下旬 3年生対象就職ガイダンス[キャリアセンター]
ホームページ作成講座(中級)
[～11月中旬・5日前][学術情報センター]

10月
5日(水) TOEFL-ITP [国際センター]
10日(月) 臨時開講
中旬 宗教講習会[キリスト教センター]
15日(土) 大学創立記念日
瀬戸キャンパス祭
下旬 大学院通信制英語学専攻入試[博士前期]
20日(木) プレ大学祭(臨時休講)
29日(土)・30日(日) 大学祭

11月
上旬 PC検定準2級講習会[～12月下旬・7日間]
[学術情報センター]
9日(水) TOEFL-ITP [国際センター]
16日(水) 英語スピーチコンテスト [国際センター]
28日(月) 中国語検定試験 [国際センター]
30日(水) 日本語スピーチコンテスト [国際センター]

2011年度 新任教職員紹介

経済学部

上山 仁恵
趣味: ピアノ・映画鑑賞
学生へのメッセージ: いっぱい勉強し、いっぱい遊ぶ、楽しい4年間を送ってください。

川村 隆子
趣味: 旅行・合気道
学生へのメッセージ: 学生の皆さんと多くの感動がある生活を一緒にすごしましょう!!

松本 浩司
趣味: 音楽を聴く・歌うこと
学生へのメッセージ: よく学び、よく遊び、あなたらしさあふれる大学生活を実現してください。

経済学部

吉田 達矢
趣味: 映画鑑賞・読書
学生へのメッセージ: 色々なことにチャレンジして、有意義な学生生活を過ごしてください。

村井 宏栄
趣味: 料理・お酒・台湾旅行
学生へのメッセージ: よく学び、よく遊ぶ4年間にしてください。

外国語学部

人見 泰弘
趣味: 読書・ドライブ
学生へのメッセージ: 楽しい4年間をすごしてください。

スポーツ健康学部

松田 克彦
趣味: スポーツ全般
学生へのメッセージ: 夢のある学生生活を送りましょう。

早坂 一成
趣味: ラグビー
学生へのメッセージ: こんには瀬戸キャンパスでスポーツをしたり、研究する機会を楽しみにしています。

味澤 克彦
配属部署: キャリアセンター
趣味: 読書・野球観戦
学生へのメッセージ: 学生生活をエンジョイして、就職もゲットしましょう。

柴田 勇紀
配属部署: 瀬戸キャンパス総合事務部
趣味: スキー・ゴルフ
学生へのメッセージ: 名古屋学院大学OBです。学生のみならず、最高のキャンパスライフにしてください。

富田 修
配属部署: 国際センター
趣味: 読書・散歩・旅行
学生へのメッセージ: 積極的にいろいろ経験してみることが大切だと思います。

藤岡 豊
配属部署: 教育学習支援センター
趣味: 読書
学生へのメッセージ: 4年間に一冊でも多く本を読んでください。

2010年度 新任職員紹介 (2010年12月以降就任者)

青木 敏信
配属部署: 入学センター
趣味: 読書・旅行
学生へのメッセージ: 勉強やクラブ、サークルなどを頑張って、充実した学生生活を送ってください。

今井 辰也
配属部署: 総務課
趣味: スポーツ全般
学生へのメッセージ: 皆さんの学生生活がより良いものになるよう全力でサポートしていきます!

杉原 啓公
配属部署: 広報室
趣味: 野球観戦
学生へのメッセージ: 時間はたっぷりありますが、色々なことにチャレンジしてみてください!

理学療法士国家試験結果報告

3月31日(水)に第46回理学療法士国家試験結果が発表されました。本学人間健康学部リハビリテーション学科第二期生の皆さんは、試験に向けて連日夜遅くまで勉強に励み、仲間とともに教え合うなど、鍛錬を怠ることなく且、ごろの努力の成果を發揮しました。社会での活躍を期待しています。

☆本学理学療法士国家試験合格者率
89・0%(全国平均74・3%)
就職決定状況100%

2010年度 学位記授与式を挙

2010年度学位記授与式を3月16日(水)に名古屋国際会議場センチュリーホールにて執り行いました。

式では讃美歌が歌われ、宗教部長による聖書朗読・学長からの祝辞の他、吹奏楽部とジャズ研究会のメンバーにより、「旅立ちの日に」坂本浩美作

- 表彰された皆さんです。
- 経済学部 経済学科(3名) 長谷川 将穂 佐々木 健太 二村 僚
 - 経済学部 政策学科(1名) 江口 英里
 - 商学部 商学科(1名) 谷口 枝里花
 - 商学部 情報ビジネスコミュニケーション学科(1名) 濱島 翠
 - 外国語学部 英米語学科(1名) 石黒 貴寛
 - 外国語学部 国際文化協力学科(1名) 名越 千紗
 - 人間健康学部 人間健康学科(2名) 板谷 由佳里 遠藤 治奈
 - 人間健康学部 リハビリテーション学科(1名) 森 隆

東北地方太平洋沖地震とニュージーランド地震

3月11日に発生しました東日本大震災においては甚大な被害が発生し、今もなお困難な生活をされている方々が多数いらっしゃいます。被災をされた方々、また被災地に所縁の深い方々に心からお見舞いを申し上げます。一日も早い復興を願い、微力ながら名古屋学院大学としてお役に立ちたいと考え、義援金の募金活動を行い、学生自治会も自主的に募金活動を行っています。また、2月22日にはニュージーランド・クライストチャーチ近郊を震源とする地震も発生しました。本学から10名の学生が当地に留学していましたが、全員の無事が確認されました。

四月二日、スポーツ健康学部長の村瀬豊教授が逝去されました。主の平安と慰めを心よりお祈り申し上げます。



「クラブハウス」が完成

建設中だった「クラブハウス」が2011年3月22日(火)に瀬戸キャンパスに完成し、「クラブハウス竣工式」が執り行われました。

当日はクラブハウス横の第2グラウンドにて式典を執り行い、出席者全員で讃美歌を歌い、それに続いて葛井義憲宗教部長の聖書朗読、ならびに祈禱がありました。明るくきれいになったクラブハウスを利用する各クラブのますますの活躍が期待されます。

学長・学部長・研究科長就任

名古屋学院大学学長・外国語学部長と大学院経済経営研究科長を新たに選任いたしました。

熱意あふれるリーダー陣の活躍で、本学のさらなる躍進が期待されます。

学長 木船久雄 教授
外国語学部長 石川輝海 教授
大学院経済経営研究科長 笠井雅直 教授

学長表彰で12名を表彰

在学中、4年間を通して、学業において特に優秀な成績を修め、他の模範となる活動をした学生を表彰する学長表彰式が挙行されました。表彰式は3月16日(水)に名古屋国際会議場センチュリーホールで行われ、学長から表彰状と記念品が授与されました。

2011年度父母懇談会予定

開催地	開催日	会場
浜松	9月 3日(土)	オークラクトシティホテル浜松
金沢	9月 3日(土)	金沢都ホテル
大垣	9月10日(土)	ロワジュールホテル大垣
四日市	9月10日(土)	四日市都ホテル
大学(名古屋キャンパス)	9月17日(土)	名古屋キャンパス 白鳥学舎
大学(瀬戸キャンパス)	9月17日(土)	瀬戸キャンパス

父母会総会・父母懇談会のご案内

2011年度父母会総会が6月18日(土)に本学名古屋キャンパス白鳥学舎で開催されます。総会では、予算・決算および役員の変更などの議題審議の他、学長から大学の近況・教育方針等についての報告をいたします。

また、2011年度父母懇談会は9月に金沢、岐阜、浜松、四日市、本学(名古屋・瀬戸)の各会場にて開催します。

多数のご出席をお待ちしております。



本学の情報はホームページでもご覧いただけます

<http://www.ngu.jp>



"From here" —ここからはじめよう

名古屋学院大学